朝鮮日報

[illegible]

社說

眞正한自由

自由이두글字를 우리는 얼마나 憧憬하엿고 그리워하엿든가 八月十五日以前에는 永遠히 이두글자가 우리에게로부터 자최를감추엇든것이 抑壓과强制와束縛의暗黑속에 窒息하고잇섯다 自由를憧憬하야 싸우고自由를爲하야 犧牲하는 人類自然의길이 暴壓과 專制의暴虐아래 閉鎖되고 참다운進步와 歷史의길은 다시우리를 차자볼것갓지도 안헛다 二十世紀의 燦然한文化線上에서 自由를일흔 民族이라고 우리는얼마나 賤待와侮蔑과恥辱을 바더왓든가 自由에서살고 自由에서죽는 文化民族이한편 그들의몸을 勤勞하거늘 우리民族大衆은 封建時代그대부터專制主權아래가지苦痛을 바더오다가 다시一轉하야 이번에는 며갈적더慘酷한 帝國主義의 鐵蹄아래그모진챗죽과 搾取의魔手에시달려왓든대로 시달려왓든것이다

그러나 [illegible] 다시 再生하야 이땅우에는 自由의 [illegible]이 빗나는 [illegible] 우리에게도 먼저 주나니 이제야말로 그리웟든 그自由를爲하야 싸우고 建設的時代를맛당[illegible]

自由의陽光이, 우리를 빗추어주고 自由의光線을받은것 흔이에마저드린 우리는自由의 眞正한뜻을認識하고 바르고 올흔自由를 우리의運命發展에 옮기지안호면안된다 自由는決코 各自의恣意를가르치는것은아니다 우리는 어느事物에對해서나 마찬가지로 自由에對하여도 個人의心理또는 觀念의立場에서보지안코 恒常 社會的歷史的立場에서 이를把握하는者이다 이러한意味에서 自由는어제든지 必然을 그前提로하며 이러한限 絕對的自由는 [illegible] 必然의意識이 업는自由는 自由라기보다 拘束으로서 나타난다 卑近한例를들면 人類의解放이 現下世界史의 必然임에도 不拘하고 日本帝國主義가 自國의自由를爲하야 [illegible]에 고십은 우리에게 한拘束으로서 나타나는것이다 그러므로 自由는 相對的인데不過하다 우리가오늘날 참된自由의 大道우에서 그正當性을 世界에 외칠수잇는것도 우리의解放이人類歷史가 指向하는바 必然의線에 符合하고 世界潮流에발마추어 갓는 方向이라는것을 證明하는 세문이다 封建的 植民地的專制로부터 脫却하야 正當한民主主義의體制로 나아가는 路線이오늘날 우리의歷史的必然의 길이라면 이路線을 막는自由는自由가아니고 抑壓일것이다 우리는 [illegible] 正한 自由의主體에 [illegible] 다.

그러면 [illegible] 二時代에서도 [illegible] 自由를 [illegible] 우리는어데서 [illegible]키하면 永久히이를 [illegible] 의例를보아도 自由를 [illegible] 許多한生命과피를바쳐 온民族이不少하다 一世를風靡한 佛蘭西革命과 露西亞革命도 封建的專制의暴君에對抗하야 自由를 獲得하려는 人民의 가장緊迫한 鬪爭이엿다 그러나그들의피와 革命으로써어든自由를 그들의社會에 永續시키려는 [illegible]는 더욱激烈하엿고長久하엿든것이다 自由는 一時的戰取로써만 永續하는것이아니고 社會的體制全般을 改[illegible] 自由를 人民에게 普及되고永續할수잇는制度이마 그러므로 오늘날 우리의自由를 이땅우에 [illegible]하게 確立하려면 우리는 [illegible] 自由를 享有한지 不過[illegible] 自由 [illegible] 지킬수잇는 社會와政治가 먼저 確立되지안흐면 안될것이라는것을 알어야할것이다 今日의指導者는 새社會의 出發點에잇서서 우리의自由를 拘束하고또將來에도拘束할 危險性이잇는 社會的基盤을 업새버리지안흐면 안된다.

政治情勢報告交換

臨時政府初國務會議

全閣僚參席하에 臨時政府國務會議는三日午前十一時부터 金九主席以下 金尙德 文化部長을除한 全閣僚와李承晩博士가 出席하야 開催되어 午後一時晝食으로 休憩하엿다가 同二時半부터 再開하야同五時頃散會하엿다 이날의會議는 非公式的인家族的會合으로서 先着閣僚로부터 後着閣僚에對하야 其間의諸般情勢報告及後着閣僚의 先着閣僚에對한 中國滯留中의狀況報告와 아울러各閣僚들의 意見을交換하야政治活動의 準備的部內談合을한것으로보힌다 이에對하야 趙外務部長談으로 다음과가치發表하엿다

今日會議는 먼저還國한분이 뒤에還國한분에對한 政治情勢報告를主로한것으로 具體的政治問題는決定한것이업다 確固한政治路線과方針의決定은 아프로全閣員이모혀서 充分히討議研究한後에 樹立될것이다

李博士도會議에參席

李承晩博士는 三日 午前十一時 竹添町臨時政府宿舍를 訪問하고 後着要人諸氏와 人事를 交換한後 國務會議에參席하야 留美中의 情勢報告와 國內情勢에對한 意見을 開陳하엿다 李博士는臨時政府 駐美代表임으로 同政府의要人의 一人으로서 參席한것으로 嚴宣傳部長은「아프로도同政府의 要人으로서 樞機에參劃할것이라고 말하엿다

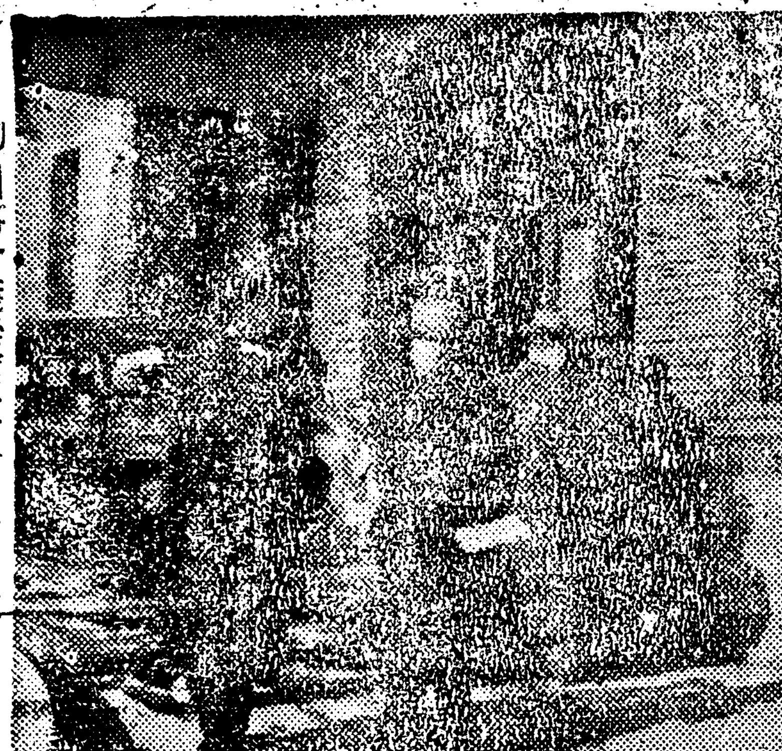

初國務會議參席次모이는閣僚들

臨時政府人事來往

▲金尙德氏(臨政文化部長)仁川臨時政府歡迎會參席次仁川向發
▲尹[illegible]氏(尹奉吉烈士遺族)人事次來訪
▲元容漢氏(滿洲部民委員會代表)人事次來訪
▲鄭家賀氏外三人(潛伏代表)午前九時三十分人事次來訪

趙外交部長 兩將軍에인사

臨時政府後着要人을代表하야 趙外務部長과 國務委員張建相氏는金奎植博士의案內로 三日午後三時 半島「호텔」로「하-지」中將을 軍政廳에「아-놀드」長官을 各其禮訪하고 入國人事를兼하야 要談하엿다

衆議에따르는政府

·民主政府性格을解明

趙外交部長

三日의臨時政府의日例會見에앞서 午後一時半 趙素昂臨政 外務部長은 記者團과 公式第一回會見을하고 人事한 다음

「民主政府는 그民衆에 合理되고도合法 合議的인政府이여야한다」고 民主政府의 基本性格을 解明하야 다음과가치 말하엿다

海外生活을하는동안 外國記者團과會見할때에가장 遺憾이잇든것은 첫째로언제나 우리나라에도라가서 우리나라 新聞關係同志와胸襟을 펴노코談論할가하고 恒時가삼에 뭇둘한생각이드럿다 둘째는 外國記者들이本人에게무룰때臨時政府는 本國과連絡이잇느냐는것과 내입장을通해서 國內情勢를알려하엿는데 나는 이에對答지못한것이다 이제文化界의領袖인 記者諸氏를面前에對하고 談論하게된것은 三十六年內에 가장愉快하고 기쁜일이다 入國의契機에社會의耳目인 記者諸氏의意見을 充分히못고저한다

民主政府는 그나라의 民衆에合理되고 合法的合議的인政府의라야한다 그것은 各個意見또는 輿論의單純한 採集이라아니 民衆의總意思 그대로여야한다 여러분은 民衆으로부터 우리에게 共鳴되는소리를 그대로傳達報道하여 民衆社會의 磁石이고 援護가되기를 希望한다

(寫眞은 記者團과會見한趙外交部長)

對美貿易活潑豫想

韓美貿易會社設立

【紐育二日UP發朝鮮通信】 韓府 [illegible] 美元 [illegible] 氏는 [illegible] 서 韓美貿易會社를 設立中이다 이會社는 將次朝鮮과 美國間에 貿易을 振興할目的으로 [illegible] 氏는 [illegible] 에서 代表 [illegible] 朝鮮의 實情과商業의 [illegible]을 紹介하기 [illegible] 하엿다고한다 그는 [illegible] 朝鮮으로 [illegible] 自動車 [illegible] 機械 [illegible]

平沼、廣田、豊田等

日本戰爭犯罪者追加

【東京三日UP發朝鮮通信】 現在까지 日本에는三百五十餘名의 戰爭犯罪容疑者가收容되엿든바 今般左記主要人物들이 새로名簿에 追加되엿다 平沼前首相 樞密院議長 廣田前首相 外相 [illegible] 令官 池田前藏相 河邊前[illegible] 遣軍司令官 小林(躋造)海軍大將 [illegible] 大政翼贊會 中島前鐵道相 [illegible] 事務總長 西尾前支那派遣軍總司令官 谷前外相 駐華大使 安藤中將 前內相 靑木前藏相 企劃院總裁 南京政府最高顧問 有馬伯爵 大政翼贊會[illegible] 重工業社長本多(熊太郞) 駐華大使 [illegible] 豊田前聯合艦隊司令長官 [illegible]川前滿洲重工業社長 天羽前情報局長(昭和九年天羽聲明發表者) 後藤前軍需相 後藤前內相 大政翼贊會 畑元帥 前陸相 中國派遣軍總司[令官]

平民政長官에 功勞章을授與

十二月一日 午後二時아놀드軍政長官은 民政長官「포레스커트」大佐에게 功勞章을授與하엿다

「포레스커트」大佐는 一九四四年九月一日부터 一九四五年六月二十一日까지 西南太平洋戰線에서 赫々한功勳을세우더로 이번에 그功績이認定되어 表彰을밧게된것잇다 그는또 十軍G·I副參謀長의 經理官으로서 活躍하다가 沖繩上陸作戰에指揮官으로도잇섯다 勳章授與後 軍政長官代理「스키슨」代將은 表彰文을朗讀하엿는데 그內容中에는 다음과가튼句節이잇섯다

「포레스커트」大佐는 훌륭한 專門的智識과 創意的頭腦와 職務에熱誠잇는 분으로, 琉球戰線第十軍에 多大한功獻을 한분이다

마샬國務長官說

【華盛頓二日UP發朝鮮通信】現在華盛頓外交方面에서는 日前에任命된 新駐中大使마-샬大將이 將次國務長官에就任하고 반스長官은 駐英大使로派遣되리라는說이돌고잇다 이풍의關聯에依하면 마-샬大將은 먼저中國에건너가 實情을調査하야 大統領에게報告할것이라한다 然이나一說에依하면 [illegible] 途上에서 허-리大使의辭任以後 [illegible] 內心不滿을가지고잇다고傳한다 또한消息에依하면 美國大統領은 最近에와서 前日에 [illegible]方面에 多大한經驗을 가진反面에 從來政治나 外交方面에 直接關係하지안는 人物을 國務長官에 起用할必要를 느끼고잇다고傳한다

國際同盟의意義

【華盛頓三日UP發朝鮮通信】트루맨大統領은 美國議會開會에 記事를發表하여 그가운데서國際同盟은 平和建設뿐만아니라人類의 運命을 開拓하는것이라고 다음과가터말하엿다

地球上의戰爭은 聯合國의 勝利로도라갓다 이聯合國間의團結은 恒久的平和를爲하여 持續될것이다 今般의戰爭은 人類를 根本的으로 搖動시켯다 國際聯合으로 因하여어서 한侵略도이제는 그始初에停止될것이다 이機關을通하여人類는 平和을 이게되고 人類의運命이向上될것이다

英國王과히틀러會見

헤스英國行의使命

【[illegible]二日發共立通信】[illegible] 에서 英國王 [illegible] 會議에出席한바에依하면 그가一九四一年 英國에飛來한 [illegible]의目的은 英國政府에 [illegible]의平和政策을實現식히려고한것이다 이計劃은 前차-칠首相派에서 [illegible] 또한 나치스로하여금 東部歐洲方面에서 自由롭게 行動하도록 放任식히려고한것이엿다 또헤스는 英國의 킹·조지六世가 獨逸에건너와 히틀러와 平和條件을 討議식히려고 企圖한것이엿섯다

日本虐政三十六年 ④

利權마다獨占龍斷

朝鮮同胞는「勞力搾取」의對象

現今朝鮮은 表面의 現狀으로만보면 確實히 農業朝鮮으로부터 工業朝鮮으로 推移되고잇다고볼수잇다 興南의 窒素肥料工場 城津의 高周波工場 鴨綠江 長津江 赴戰江의水力發電 兼二浦製鐵 阿吾地人造石油工場 三陟 淸津의油脂工場 北部의카바이트工場 平壤 海州 三陟의 洋灰工場 其他의 [illegible]工場 紡績工場에 各地에散在한 從來日本軍々需品工場等 大規模한것만 치더라도 相當한數爻에達한다 그러나이것은 그모두가 日本人의 獨占的利權이엇고 日本人의 福利를爲한 企業이엇든것으로서 우리朝鮮同胞에게는 다만「갑싼勞力」을 搾取當하는 한「스핑크스」에 지나지안는것이엇다 鴨綠江水力發電所建設에 依하야 우리는 얼마나한 犧牲을 바더는가 아지못게라 우리 朝鮮사람은 겨우 [illegible]를 어더겨는 [illegible]박게 그다지도 [illegible] 받지못하엿슬것이다 이大貯水堰을 맛들때의 朝鮮勞務者의 莫大한 勞力의 搾取를 생각해보라 이貯水堰제문에 그地方朝鮮人의物質的打擊의莫大함을 생각해보라 이水魔이 우리同胞에게준 報酬는 너머나 慘酷하다고아니할수업다 人造石油나 高周波製鐵이나 兼二浦製鐵等도 亦是그러하엿다 中日戰爭以後는 오로지그들은 朝鮮을 文字그대로 兵站基地로아니軍需工廠으로만들고말엇섯다 밤낫으로 各工場의[illegible]에는 불이꺼질사이가 업고 工場마다煙氣가 끄칠사이가업서 生産된 그들의 되엇건마는 이生産品은 그들의軍需用으로가저갓고 또 그들의生活에優先的으로 配給되는것이엇다

交通網이 複雜이되고 또새로운鐵路가 노혓고하대서 우리同胞들은 이제交通이 不便해젓나보다 생각한이가마하엿다 그러나中日戰爭에서 太平洋戰爭으로 擴張되면서이鐵道는 우리에게는그야말로 畵中之餠이엇다 時々刻刻으로軍急에 普通急行에 貨物車에 列車는달리건마는 이를利用하는사람은 [illegible]아니면 軍需品이고 貨物이엇파 緊急한旅行한번하자면 적어도三, 四日은 별러야하고 또 停車場에 [illegible] 許多히 浪費하여야하엿다 그들의말대로 朝鮮은 日本과滿洲北中을連絡하는 橋梁의役割을 한데不過하야 所謂急行列車란 日本에서 滿洲나 北中으로가는 滿洲나北中에서 日本으로 왓다갓다하는 日本사람들뿐에 우리朝鮮사람은 一部特殊分子以外는 敢히便乘할생각도 못하엿섯다 이鐵道와 道路를 우리의 御用을한 同胞가 얼마나 피땀을흘렷는고 可謂枕木마다 抑壓한怨恨이매치잇다고 할수잇다 엇지고뿐이라 이鐵道建設을 私用하야 그들은 地方中小都市와 朝鮮人手中에잇든 商權을빼기가 일수이지안엇든가. 조그만 [illegible] 驛前附近을 지나갈수잇는것도 일부러停車場을 驛市街로부터五里나 十里가량써러진곳에 마련하고 그附近을[illegible]한곳에는 그들日本人中心의 新市街를 만들어서 驛市街의 우리商權을 [illegible]的으로 剝奪하엿든 非一非再하다 水原市街를 가보든지 開城大邱天安等이로세워수업는 形便이다

그들은 입으로는 朝鮮은植民地가아니라고 하면서도 世界에서가장 혹독한植民地政策을써왓다 그들은朝鮮을 原料生産地로 加工品消費地로 만들어 朝鮮은 [illegible] 다 그러서는 繭價나 棉花갑을 다른農作物耕作하는셈으로 싸저주면하지마는 그들은 그들의資本家의 利潤만 代辯하야 中日戰爭前에는 大體로 繭價과 棉花갑을 싸게하야 棉花따고누에치는 農村婦女로하여금 엇을한하소연을 하게하엿고 [illegible] 戰後는 强化로供出數量을 指定하야 凶作으로 그數量을다못내면 結局農家에서 不足되는數量을 [illegible]로사서 [illegible]로供出치안흐면 못배기게하엿스니 이것이 良心잇는爲政者로 敢히할수잇는 政治일까 日本爲政者야말로「搾取」「壓迫」以外에는 아모것도모르는者들이라할것이다

朝鮮事情直視肝要

人民黨, 포레大使意見의誤謬指摘

美트루만大統領의 個人使節「에드윈·포-레」大使는 지난十一月二十八日 東京서의新聞記者團會見席上에서 朝鮮의 日本投資를賠償의對象으로 指摘한바잇서 朝鮮民衆은 이의結果에對한關心이적지안켓더와 朝鮮人民黨에서는 이賠償問題에 關聯하야 三日「賠償問題研究使節에게 寄함」이란題目下에 談話를發表하엿는데 그要旨는 大略다음과갓다

우리朝鮮民族에게는 八,一五以後에 二大課題가提示되엿다 하나는 朝鮮[illegible]이요 또하나는 美「포-레」大使가 日本에게要求한 賠償의 對象이하나로 朝鮮에잇는 日本의 投資를 指摘한것이다 「포-레」言明以來 美國의新聞記者는 [illegible]으로朝鮮은 朝鮮人의것이요 朝鮮內의資産은 朝鮮人의것이라고力說하여왓다 그럼에도 不拘하고 信託管理問題가 아직우리腦裡에서 抹殺되기도前에「포-레」大使로부터 그러한暗示를바든우리로서는 氏의誤謬를指摘함으로서 그任務가平和維持에 貢獻한結果를주도록協力하려한다 大使는 日本帝國主義의 侵略政策에由來한朝鮮의實情에어두어 日本의手中國과의交戰以來八年間 朝鮮民族은 마음으로 地下運動으로 日本에게宣戰布告를하엿다는 事實을沒却하는것이라할것이다 더구나 八,一五直後 日本人의破壞工作으로말미아마 八十六億에達하는大「인풀레」招來를 感知하야 朝鮮의經濟 産業 文化 事活面에 얼마나 致命的打擊을 理解하여야할것이다 一例를들면 一九四二年現在 日本人所有의 企業總數는 都合[illegible]社요 그公稱資金은 十二億[illegible]萬圓이며 企業整備後의 一九四四年現在로 資本金百萬圓以上의 企業의總數는 三百八十七社 公稱資金二十一億圓에 達한것은 全資本의 九十%를 獨占한것을 말하고잇서 이야말로 朝鮮人의經濟力을 完全히하려는 日本帝國主義의 侵略的經濟政策乃至 殖民政策이엿다 그뿐아니라 日本은 一九四三年現在에 七十五萬人의 人口를 우리쌀에 移植하여왓年 白米一千萬石을 日本本土로 가저갓스며 朝鮮의勤勞者五百十萬人을가진口實을다하야 數百 하여왓든더러 滿洲, 日本本土의 重工業에 投資시켯든것이다 어럼으로 朝鮮人民은 도리어 日本人에게 賠償을 請求할權利가 잇스며 朝鮮에서 [illegible] 朝鮮人에게 돌려주고도 不足한 이잇다 特히 朝鮮內의 日本人 所有土地四十二萬五千町步는 不動産이니만치「포-레」氏는 그用益權을 賠償의對象으로 評價하지아닐것을 밋는바이다 上述한바를 沒却한「포-레」大使의暗示는 結局朝鮮의 經濟獨立을 無視하고 獨立의意義를 沒却한것이다

八面鋒

◇臨時政府는 三日에 國務會議를 열엇다

◇國內의情勢를 詳細히把握하야 戰線을統一하려면 하루에도몃번식 이런會議를 열어야할것

◇八,一五以後 原因모를火災가 市內에서만 四十三件

◇어쨋든 우리民衆의不[illegible]所致

◇석탄한개피의作戲가 [illegible] 큰[illegible]

◇[illegible] 賠償에 [illegible] 人民黨이 [illegible] 發表

◇[illegible]

●[illegible]務員에게

[illegible] 內外로 本社[illegible] 本社로보내시면 [illegible] 紙上 [illegible] 住所氏名은 明記해야합니다

百萬長安에 하루에도 몇千名 [illegible] 多少知識이 [illegible] 하겟지마는 [illegible] 朝鮮人 [illegible]을 무슨罪人取扱하듯거 [illegible] 내리기가 일수이어서 만은사람들을 죄다 不快하게하고 時間을 잡어먹으니 이것이 大體 어써 된일이요 解放되는에는 사람이 좀 낫어진는가하엿더니 도리어 못한모양이니 이러구야 [illegible] 할수잇소 反省함이 만[illegible] 이러[illegible] (數名町五生)

接客과國事에奔忙

要人들의還國第二日

[illegible] 이화장을 찾아가 그리운고국의 서울땅에 첫발자욱을 옮기게된 임시정부각료 제一진 홍(洪) [illegible] 외정위원장이하 [illegible] 로 [illegible](府廳) 김구주석숙소 에들러가서 김구주석과 정답 [illegible] 밤늦게까지 환담을 거듭하다가 자정이지나서야 숙소인 한미(韓美)호텔로 돌아왔다 [illegible] 모다 六十세이상의 노령임에도 오래후 쟁쟁 [illegible] 감격에찬 고국의제一야를 지내고 [illegible] 여행에지친 피로도 [illegible] 일아침에는 오전여섯시에벌써이러나서 자유로운내고국의아침공기를 [illegible] 마시면서 七시반에는 벌서 아침을 마치라 [illegible] 친지들 친척들이 모여와서 [illegible] 자리를 [illegible] 사이조차없다 [illegible] 정담에 또는 간요한 정치요담에 각료들의 머리는 [illegible] 망하다 오전 [illegible] 국민당수 안재홍(安在鴻)씨가 찾아 [illegible] 그사람들 나라내였다 열시반에는 [illegible] 일행四명의 내빈에이어 조선어학회 리극로(李克魯)씨도 차져왓섯다 이래하야 [illegible] 객을 유대하다가 열한시에 [illegible] 외출하얏다 김구주석숙소에열리는 [illegible] 고국에서의 첫번 각료회의에 참석하려가는거롤이다 지사들의 [illegible] 에는 이러케하야 사사로고는 조금도없는것이다 [illegible] 조국을 한시각이라도 속히 바로잡어내 [illegible] 一절에 [illegible] 과 [illegible] 있다

◆우리政府 [illegible] 求氏◆天命을바든 우리의使役 徐文植氏◆우리들의 [illegible] 氏◆祖國 [illegible] 使命 [illegible] 氏 [illegible]

臨時政府奉迎 大講演會開催

대한민국임시정부환국준비회(大韓民國臨時政府還國準備會)에서는 다음과가치 임시정부 봉영 대강연회를 개최하기로 되엇다

時日 十二月五日午後一時 [illegible]

長湍의奉迎旗行列

【長湍】지난一일경기도 장단정 [illegible] 에서는 임시정부요인 [illegible] 기행열을 성대히거행하엿다

四十九萬八千
十一月廿九日現在 歸還同胞數의總計

十一월二十九일에는 일본으로부터 一천七백六십三명이 조선으로 [illegible]

民族文化의殿堂

國立博物館開館式盛大

오千四百여년동안 세계에빗나던우리민족의 역사와문화를 一당에모아 내외인에게 자랑할 국립박물관(國立博物館)은 그동안김재원(金載元)관장의 노력으로 대개정돈되엇스므로 三일 오전열시부터 동관내에서 개관식을거행하엿다 이날「아놀드」군정장관「라카ー드」학무과장이 참석한가운데 식은교학과최승만(崔承萬)씨의사회로 열려김관장의개회사와「아놀드」장관의 [illegible] 민족문화를 세계에자랑하라는 축사가잇슨다음 동 열한시에 마치엇다 이어오후한시부터 一반에게 공개하얏는데 현재약 [illegible] 진열이잇스며 아직도 수송되게로경주(慶州) 부여(扶餘)분관의것은 옮기지못하고잇다 일반참관은 [illegible] 매일오전九시부터 오후네시까지다 (사진은개관식)

戰災孤兒歸還
救濟會館에收容中

조선재외전재동포구제회(朝鮮在外戰災同胞救濟會)에서는 [illegible] 씨의활동으로 일본각지에 산재해잇든 전재고아들을 [illegible] 사무소에 일시수용하고잇든바 지난一일에 제一차로六十六명의고아를 서울로 다려다가 방금 시내 [illegible] 구제회관(?)에 수용 [illegible] 영등의 추위가 닥처오기전에 일본에잇는 수천의 가련한 고아들을 전부 환국케하고저맹활동중이라한다

새建設에覺醒하라

解放以後로만허진强、竊盜犯

수백만의조선의 [illegible] 에 구금하고 十五만이나되는 [illegible] 정치범을사형 [illegible] 정치범무당국과 [illegible] 래 [illegible] 사법행정 [illegible] 케한세게에 그유를 [illegible] 수업는 일본제국주의 사법 [illegible] 조선통치의아성 고등법원(高等法院) 복심법원(覆審法院) 지방법원(地方法院) 등도 조선민족 [illegible] 하고 각법원장이하 [illegible] 가고 그들이 우리를나려누르고 단군직하고 주리를트든 [illegible] 의 무기이며 금과옥조이며 [illegible] 인류법제사상(法制史上) 에다시 [illegible] 치안유지법(治安維持法) [illegible] 지형무소 [illegible] 오는 정치범들이 해방되지 [illegible] 이유 [illegible] 가치업는 [illegible] 기록이 되고마럿다 건국도정의 급선무는 국내의통일과 아울러 치안의 확보에 잇슬것이며 이것은오로지 사법행정의 손에 그열쇠가 잇다고 할것이 해방이후 분기한 조선인 사법관 [illegible] 사법행정관계자들은 미국군 [illegible] 강도 절도 파렴치죄와 [illegible] 아직가장 [illegible] 를 [illegible] 한다

不遠、兩文化團體統合
文建中央協議會와프로藝術聯盟

세계문화의 일환(一環)으로 [illegible] 조선문화건설중앙협의회 [illegible] (秋田) 김남천(金南天) 리원조(李源朝) 리태준(李泰俊) 등제씨가 중심이되어 八월十五일이후 [illegible] 문화건설중앙협의회「조선 [illegible] 연맹의 창립으로 맞서 [illegible] 치외견상 서로대립하고잇는것 [illegible] 문학, 미술, 음악, 연극, 영화등 각개부문별로 [illegible]

번에 문화통일전선에대한 [illegible] 단체의성의와 이론상의완전한합치로 머지안허 통합하기로되엇다 따러서 오는十일 [illegible] 의 의견을종합하는대로 [illegible] 위원개선(改選) 과합해 [illegible]

全國青年團體總同盟結成大會

국내청년단체전부를 총망라하는 [illegible] 조선민족완전해방과 진정한 민주주의국가건설에 [illegible] 추진력을 이루게되엇다 [illegible] 五일이후 [illegible] 해방되자 전국방방곡곡에는 수만흔 청년단체가 조직되어 [illegible] 그들이 전부 [illegible] 전반적으로볼때에는 아직도 통일된 [illegible] 단결이 부족하야 최대한도 [illegible]

漁業의一切管理權掌握
高麗水産協會서單獨支配키로

종래에 조선수산협회 [illegible] 고려수산협회(高麗水産協會)에서는 군정장관「아놀드」소장이 발표한 일반지령제四호에 의하야 [illegible] 수어 [illegible] 어업에 대한 [illegible] 일체재고품을 단독지배한다고 [illegible] 하야 가격 배급 [illegible] 허가 매매 생산 운반 저장 어획설비 기타기구의지배를위한 모든권한을 부여되엇다

서울中央放送局 새放送順序編成

서울중앙방송국에서는 十二월一일부터 다음과가튼 새로운순서로 방송하게되엿다

▲每日 午前七時五分~七時三十分「생활라디오」로부터 解語뉴ー스(日曜日除外) 午前十一時四十五分~十二時 婦人時間 ▲日曜日午後六時四五分~七時 宗教時間 ▲金曜日午後七時~七時三〇分~七時四五分 [illegible] 主要政黨代表演說時間 其他[illegible]放送時間 [illegible] 每日午前八時 [illegible] 三〇分의二回로減少

種痘를마즈라
서울에天然痘發生

현재서울시내에는 [illegible] 천연두(天然痘)가 [illegible]

圓滑하게될電話、電信
郵便物의 [illegible]

平北人民委員長 李裕弼氏別世

평북인민위원장 (平北人民委員長) 이유필(李裕弼)씨는 지난 [illegible]

防空壕와水槽 빨리치우도록

교통의장해물이되는 방공호와 방화수조를 [illegible] 위생과에서는 [illegible] 방공수조 [illegible]

癩患者講送에 李鍾畋氏美擧

醫學教育의諸事務處理
教育審議會의一分科委員會로活動

학무국장「록카드」대위가 十一월三일에 발표한 바에의하면 조선의학교육평의회(朝鮮醫學教育評議會)는 조선교육심의회의 [illegible] 분과위원회로 현재활동하고잇다 [illegible] 교육평의회는 의학교육에관한모든 사무를처리하는데 동위원회에서 다음과가튼 문제를 토의하야 결정한다

(가) [illegible] (나) [illegible] (다) [illegible] (라) [illegible] (마) [illegible] (바) [illegible] (사) [illegible]

그런데의학교육분과위원회의 위원은다음과갓다

二醫大豫科新設決議

看護婦養成科目決定

虎列剌傳染病 新治療法發見

色鉛筆

그어느분이던가 [illegible]

라디오

朝 ▲午前七、〇〇 時報 ▲同七、〇五 [illegible] ▲同七、四五 [illegible] ▲同八、一五 [illegible] ▲同一一、四五 [illegible] ▲同一二、〇〇 [illegible] [illegible]

晝 ▲午後〇、〇〇 [illegible]

夜 ▲午後六、三〇 [illegible] ▲同七、〇〇 [illegible] ▲同七、三〇 [illegible] ▲同八、〇〇 [illegible] ▲同九、〇〇 [illegible]

曆

四日 火曜 [illegible]

氣象通報

時事一時事

家庭과文化

어린이는 장래의일꾼
저르는 [illegible] 고、 깨끗하게

[illegible]

朝鮮藝術劇場創立公演

中央新聞慶祝音樂

文化通信

以下廣告

大同興業會社

韓英飜譯印書社

注文引受開始

永和商會

製作修理部新設

서울電機商會

別府淋藥案內

求貸家